中報

汪兆銘題

第六百三十三號

今日一大張售國幣一角五分

中華郵政登記認爲新聞紙類

定報價目：一個月四元五角　三個月十三元　半年二十五元　全年四十八元　國外郵資另加

廣告刊費：每行十二字高　每日刊費一元　用新五號字計算

社址：南京朱雀路一一一號

電話：營業部二三六二〇號　編輯部二三三五四號　經理室二三〇九四號

中日締約昨屆一週年 國府舉行盛大慶典

日德義等國使節紛蒞道賀

汪主席與友邦作交換廣播

（本報訊）昨日爲中日締約及中日滿三國發表共同宣言一週年紀念日、在此一年間、三國互秉條約精神、以道義爲基礎、同一思想、同一目標、緊密提攜、向建設東亞新秩序之坦途邁進、邦交日臻敦睦、國府在政治、軍事、經濟、文化各部門、已由基礎之確立、而進入蓬勃發展的建設階段、際此締約週年紀念之良辰、中日滿三國均作盛大慶祝、中樞當局、特於清晨九時、在國府大禮堂舉行盛大慶祝會、日・德・義・滿・西・羅等各國外賓、紛紛前往道賀、盛況空前、國府門外、排列整齊精神飽滿之儀仗隊及軍樂隊、於各外賓到達時、舉槍敬禮、樂聲悠揚、外賓到達國府後、在禮堂旁之客廳稍作休息、九時正、盛大之慶祝會、於樂聲悠揚中隆重舉行、各外賓及各機關長官、由客廳魚貫步入禮堂、禮堂內電炬輝煌、正中高懸中日滿三國國旗、南端橫置一長檯、另有五長檯排列成行、舖以潔白檯布、香花鮮菓酒菜、滿陳檯上、回憶去年今日此時、中日基本條約及三國宣言、亦在此同一地點、由國府汪行政院長、日駐華阿部全權大使、滿洲國臧參議長式毅、親手正式簽署成立、三國關係、則日臻親密、迴溯往事、益增感奮、　汪主席御常禮服、南向立正中、右爲日軍總司令官畑大將、左爲日高公使、次爲滿大使呂榮寰、義大使戴禮尼、德代辦飛師爾等外賓、中央各院部會長官均依次入席、相互乾杯慶賀、共祝國運昌隆、由東亞和平之確立、進而達成世界新秩序之建設、賓主之間、談笑融洽、歷一時許、此富有歷史意義之盛大慶祝會、於賓主揖手告別聲中、乃告散會、

主席廣播

國府慶祝締約一週年紀念大會情形

汪主席交換廣播詞

我所敬愛的友邦人士：今日爲貴我兩國基本關係條約締結一周年之期、我得藉此機會、致其敬意於友邦朝野人士、我心中實覺無限的欣幸、無限的感奮、貴我兩國基本關係條約最大精神、在排除一時的功利的見解、從百年大計着想、以道義爲基礎、確立貴我兩國之親善關係、俾貴我兩國得同心協力、以建設共存共榮的東亞新秩序、這實在是貴我兩國歷史上一個新紀元、也是東亞歷史上一個新紀元、我於今年六月間來貴國訪問、備受貴國朝野人士優渥而深摯的待遇、並深切認識貴國對於建設東亞新秩序熱烈而堅定的決心、同時又承貴國瞭解國民政府環境的困難、不恤予以種種援助、使之強化、使之能夠有力量來分担建設東亞新秩序的責任、我受到以上種種的友誼、我中心的感動與奮發、會在離去東京的前一晚、由廣播發表我的意念與期望、直到此時、我當時所說的話、還一字字記在心頭、我今晚也無別的話說、只有把當時所說的話、再溫一過、同時鞭策我自己、使所說的話、不爲空言、而是一字字的見之實行、去年今日、貴我兩國、締結了基本關係條約、同時中日滿三國發表了共同宣言、這是將東亞核心的結成、表示於全東亞乃至於全世界、幾日以前、我國應日德義三國之邀請、已經加入防共協定了、這是表示我國實行和平反共建國主張的決心、我們不但要根據中日基本關係條約中日滿共同宣言、結成東亞核心、將赤禍的根株、從東亞拔出、不使之存在、我們還要根據防共協定、使赤禍絕跡於世界、這正是中日基本關係條約前文所說的、確立東亞永久之和平、並貢獻於世界全體之和平、

我所敬愛的友邦人士、我於紀念中日基本關係條約締結一周年之際、我深深感覺我責任的重大、同時深深感覺我能力的薄弱、直至現在、中日事變還未收拾、全面和平還未實現、而國際形勢、急劇變化、貴國人士、方在沉着應付、以舉國一致之努力、爲打破難關開闢大路而奮鬭、我於此際、惟有勉勵我自己、勉勵國民政府同人、勉勵全國人民、本着和貴國同憂患共安樂的精神、準備着和貴國人士、休戚相關、安危相共、無論在外交上軍事上文化上經濟上、都本於這種見地、以爲努力的準繩、這是我對於紀念條約、及對於實行條約的一貫意念、我今藉此機會、祝我所敬愛的友邦人士的健康、並祝貴國的國運昌隆、人民福祉、

滿總理馳電申賀 汪院長去電致慶

（中央社京訊）中日締約及中日滿發表共同宣言週年紀念、滿洲國張國務總理、特馳電汪行政院長申賀、汪院長亦有電表示祝意、茲錄兩電如下、

中華民國國民政府行政院長勛鑒、本月三十日欣逢滿華日三國共同宣言周年紀念良辰、回憶去歲三國共同宣言、分担建設以道義爲基礎之新秩序於東亞、俾我東亞永久和平、一年以還、三國之關係、愈臻緊密、東亞之建設、日見發揚、凡我三國人民、罔不同聲稱慶、今後尤希與友邦日本帝國、繼續努力、共同邁進、以期達成東亞共榮最高之目的、無任企盼之至、專具祝電、用伸賀忱、並祈鑒察、滿洲帝國國務總理大臣張景惠、

張國務總理大臣閣下、中日滿三國共同宣言發表以還、於茲一年、三國關係、益臻親睦、五以道義精神實踐宣言之共同目標、誠堪慶賀、今後益當緊密提攜、俾確立東亞永久和平之軸心、使新秩序之建設、早日完成、肅電伸賀、至希諒詧、國民政府行政院長汪兆銘、

外長褚民誼 宴各國使節

（中央社京訊）外交部褚部長於昨（三十）中日締約及中日滿三國共同宣言週年紀念日、下午六時在中日文化協會設宴、招待各國使節、以資慶祝、而示聯歡、計到中國方面、汪代院長、梅部長、溥委員侗、陳委員中孚、繆副院長、鮑部長、顧副院長、陳委員長濟成、諸委員長靑來、行政法院林院長、最高法院張院長、焦委員長、吳大使、周次長、湯次長、郭次長、蕭局長、楊總長、陳次長等、日本方面、日高公使、野田中將、關屋參事官、津田中將、代谷少將、杉原總領事等、滿洲國方面、呂大使、丁祕書官、樊祕書官、義大使戴禮尼、德公使飛師爾、古溥利總領事、斐賚樂參事、羅越博士等、賓主共計百餘人、席間首由褚大使致詞、末由呂大使致答詞、一時觥籌交錯、情緒融洽、至八時始散、

興亞國民大會

日全國昨一致舉行

我國代表出席東京大會致詞

（東京三十日中央社電）本日爲中日締結基本條約及中日滿三國發表共同宣言一週年紀念日、日本大政翼贊會、大日本興亞同盟、爲紀念計、在東京及日本各地、此間本日下午一時、在日比谷公會堂、舉行中日滿三國先覺者慰靈祭、到民衆五千人、繼於下午二時、召開國民大會、通過宣言及決議來電前線將士致謝並披露致中滿兩國元首之祝賀文、嗣由翼贊會副總裁安藤致辭、說明三國締盟之意義、及興亞民族之決意、我國駐日大使徐良、滿洲國駐日大使李紹庚、及國民政府內政部長陳羣等、相繼致祝辭、嗣由阿部信行大將、及德富豬一郎發表演說、最後三呼萬歲、即告閉幕、是日大阪、札幌、名古屋、仙台、福崗等各都市、亦舉行國民大會、以資慶祝、茲誌陳羣祝辭如次、

「中日兩國、同爲東亞大邦、中國有四千年之歷史、日本具近代強國之文明、宜其可以領導東亞諸邦、以求黃色人種之自由平等、而達到建設東亞新秩序之理想、無如百年以來、中國外受歐美列強之壓迫、內有軍閥共匪之攪亂、既已日形削弱、此次不幸事變發生、遂使兩國同陷於苦痛之漩渦、當此國際風雲變化萬狀、盱衡全局、不勝隱憂、且中日兩國民族、犧牲太大、以此兩國當局、幡然醒悟、爰有去年今日和平條約之締結、此誠東亞民族興亡之轉捩、大足慶賀者也、乃者兩國更進而謀興亞同盟之建立、思有以拯全亞洲人民於水火、斯固中日兩國當負之使命、抑亦不朽之偉業、鄙人等忝爲代表參與盛會、不勝欣幸、今當大會開幕之日、願以中國四萬萬同胞之誠意、祝本會大業之完成、東亞新秩序之實現、而本會之榮譽、亦將垂於無窮矣、此祝、」

滿各地熱烈慶祝

（新京三十日中央社電）今日爲中日締約、中日滿共同宣言一週年紀念日、全滿各地、各戶皆高懸國旗、舉行紀念儀式、

中日滿三國代表 昨謁主席致敬

（中央社京訊）中日締約及中日滿三國共同宣言週年紀念日、首都民衆慶祝大會散會後、即公推中日滿三國代表南京市蔡市長、南京日本居留民團參事會長前田市治、滿洲國駐華大使館理事官丁文蔚等、於中午十二時、赴　主席官邸、晉謁　汪主席致敬、　主席親予接見、談約數十分鐘始辭出、

德軍直迫莫斯科

突破紅軍中心防衛線

蘇俄稱克復高加索門戶羅斯多夫

（本報上海卅日專電）據海通社馬德里訊、據倫敦消息、德軍迫近莫斯科、戰局異常危急、德軍北翼、已越過莫斯科、昨午權威方面宣稱、里加莫斯科鐵路線上之軍事要地伏洛哥拉姆斯克、已落入德軍手中、該鎮爲莫斯科區鐵道之重要交點、故在軍事上極關重要、又克里米亞半島南端港口、及療養地勒拉克拉伐、已被德軍佔領、德軍佔領該地後、已逼近塞伐斯托波爾、又柏林廣播電台頃發出消息稱、德軍佔領克林城、對莫斯科之戰、影響甚大、按克林城在莫斯科與加里寗之間、並爲伏爾加河流域重鎮、又合衆社倫敦訊、蘇俄軍隊昨克復頓河上之羅斯多夫大城、於此役驚人之反攻中、德軍五千名陣亡、蘇俄因而擊退德軍對高加索油田富源之威脅、柏林軍界否認俄軍已克復該城、惟承認德軍已由該重要戰區撤退、又訊紅軍昨夜在莫斯科以南、及此頓河之羅斯多夫四周及克里米亞、四路猛烈反攻中、擊退軸心軍隊、德軍方通訊社則謂、德軍已佔領莫斯科之重要防衞壘伏洛哥拉姆斯克、眞實情形不明、惟種種顯示、足見血戰方酣、俄德變方現傾所有人力、調往莫斯科四周戰區作戰、倘伏洛哥拉姆斯克之佔領屬實、則蘇俄重大防衛中心之一、已被衝破、然俄方消息言、在加里寗及都拉四周、擊退德軍、又路透社莫斯科訊、史丹林電致丁莫生柯上將、與克麥維成柯將軍、賀其收復羅斯多夫、

日本決斷然排擊

英美妨害東亞共榮圈

（本報上海三十日專電）據東京訊、日本首相東條英機大將、本晚發表重要聲明、指斥第三國企圖干涉日本建立大東亞共榮圈之計劃、並稱、大東亞共榮圈、不容任何人加以干涉、東條又稱、現有許多國家、對共榮圈採取敵對行動、設法在人道路上、安置障礙物、犧牲亞洲人民、開拓亞洲、以遂其佔有貪慾、東條重申日本鞏固東亞陣線之決心、俾勝利之合唱能儘速自正義之陣營發出、英美　國希望渾水撈魚、使亞洲人民自相對抗、吾人應以激烈行動、清除此種行爲、吾人應盡最大努力、消除英美及其他西方國家之開拓、

東條在中日締約週年日致詞

（本京訊）昨日爲中日締約及中日滿共同宣言週年紀念日、國府曾舉行盛大紀念會、日本興亞同盟代表津田中將、特出席代讀興亞同盟總裁東條大將之祝詞、茲誌原文如次、

中日滿三國爲大東亞共榮圈之核心、並爲創造新世界史之絕大生命力、此在血統地域或理歷史與文化等之連帶關係上、中日滿三國、均負最有光榮之使命、而非任何人所能否認者、去年本月本日所發表之中日滿三國共同宣言、即已將此眞諦向全世界闡明、故中日滿三國共同宣言所示之大經綸、實爲三國由其歷史上之適應性、及其自然的環境、向各自發揚其本然之特質同心協力、以謀東亞諸民族之共存共榮、並謀全人類之康寧與繁榮之必然發展的偉大理想、具體實現建設東亞新秩序、正由中日滿三國、舉起光明的火炬、攜手斬開所有荊棘、突破千障萬難向完成此理想之途邁進、對於英美諸敵性國家企圖壓迫亞洲之野心、吾人爲人類之名譽、爲人類之矜恃、自須以斷然的決心、將其澈底排擊、貴國（指我國）國民各位、日夜立於第一線、直接爲防止共產黨殘忍極之破壞工作、盡所有之最大努力、並爲芟除歐美諸國掠取侵略之魔手、以使全民族獲得安居樂業之解放、正傾注其最大之努力、惟有此點、始爲中日滿三國共同宣言、眞誠之具體實踐、挺身實踐之諸君、俱爲崇高之人道的戰士、吾等自衷心欽佩之至、吾等當此歡迎今日之紀念日時、向爲貫澈中日滿三國共同宣言之大理想而犧牲之多數英靈、深表謝意、吾等在此尚祈念此完成歷史大業之共同戰線、愈鞏固其紐帶、能早日收偉大之成果、而達立於正義之陣營高唱凱歌之日、

本多祝辭

三國應鞏固團結

本日爲中日締結基本關係條約、及中日滿發表共同宣言一周年紀念日、本大使得逖所懷、深爲榮幸、惟去年今日、在中國首都所締結之條約及所發表之宣言、在東亞之歷史上、實具有重大之意義、蓋本條約及宣言之目的及精神、在締約國互相尊重其本然之特質、於東亞建設基於道義之新秩序之共同理想下、互爲善鄰緊密提攜、以謀確立東亞永久和平、並以之作爲核心、以謀對全世界之和平有所貢獻、在今日所見之世界情勢中、回想締結此項具有崇高目的及精神之本條約及宣言、其中有下列三點、最使吾人永銘不忘者、第一中日滿三國共同目標、如北斗之恆星、予以確定、三國在該共同目標之下、重新組織志同道合的協同關係、此在三國關係歷史上、爲罕有之舉、且爲適應歷史之必然歸趨、三國之共同目標、爲高尚理念之表現、三國協同關係之組織、爲恒常的、是以在此點上、與基於一時權宜的通常結合、實不可同日而語、第二、本條約及宣言之本旨、乃在創建高尚的道義秩序、此與僅僅根據力量關係或利害關係而成立之國際關係爲對立的、在本質上與侵略主義及共產主義亦絕不相容、蓋中日滿三國各將其建國之理想、置於樹立道德上、不僅在國內秩序、且在國際秩序上、亦含有道義的精神、此則所以表現三國本來之面目也、且三國以此大事變爲契機、以圖在東亞建設新秩序、含有高尚之道義的性格、實爲新秩序之生命、並成爲得以主張代替舊秩序之唯一根據、第三、確認東亞之自覺、東亞地方因外來勢力之侵入、而致失卻東亞本來的姿態者、乃東亞近代歷史上之憾事、東亞自主性之恢復、乃東亞獨自使命的再認識、並爲三國關心之焦點、卑屈與自棄、不僅證明使命存在之無自覺、且爲容許不義跋扈之罪惡、而今三國毅然覺悟東亞的意識、外則對抗由外來壓制東亞之勢力、成爲保衞東亞之力量、內則在促成東亞內部的團結與促成東亞之叛逆者的切實反省、此證明三國國民認識、並洞察三國各自之獨立、與使命之問題、至少在東亞規模上、若不做綜合的構想、則在現實世界將乏眞正之具體的實效性、本條約及宣言、實有歷史上的現實性、始產生此種三國共同之東亞的自覺、具有興亞憲章之性質、在此點上、含有歷史上的重大意義、今日歐洲之禍亂、業已擴大、不知其底止、同時對建設東亞新秩序之外來勢力的防礙、亦愈趨深刻、勢之所趨、東亞地方難保不被捲入動亂之漩渦中、縱令歐美風雨如何狂暴、中日滿三國應鞏固團結、以汪主席閣下所昭示之「以不變應萬變」之原則對付之、並用以貫徹中日基本條約及中日滿共同宣言所宣示之三國建設東亞新秩序之不動信念、

三日內當可見分曉

遠東局勢究如何轉變

英大使晤赫爾同意美國方針

（本報上海三十日專電）據哈瓦斯社華盛頓訊、英大使哈立法克斯、本日午前訪晤國務卿赫爾、討論遠東局勢、歷一小時之久、此間政界人士以哈氏原擬前往賓塞爾望尼亞州視察兵工廠、今突中止其行、顯係得國務院之緊急請求、故認爲此次會晤非常重要、據哈氏向報界談稱、英美兩國對遠東問題、業已商得完全同意、英政府對美政府所持態度、完全贊成、時至此際、太平洋是否捲入戰爭漩渦、抑或保持和平、其關鍵完全操諸日本、又國際社訊、國務卿赫爾、昨在其招待記者席上、答覆問話稱、太平洋大戰、是否將緊隨日本進兵泰國而來、此項問題應詢諸海陸軍司令、赫氏繼謂、關於遠東一般局勢、須至日本政府對美方牒文所持之政策有所表示後、始可再行討論、華府官方相信東京是否將反抗西方諸國、抑欲避免與之決裂、今後七十二小時中、必將有所決定、一般人之意見、以爲若日政府決意冒險、則今後兩三日內、泰國必將有所行動、英必將越邊境而入泰國、結果、將爲遠東全部之導火線一部分、日駐美大使野村、會建議暫時妥協、並建議以報答日本停止南進北進之保證、鬆弛經濟封鎖之期限、但美官方大多數對此項試探、均表示冷淡、赫爾於星期六以此項建議、交ABCD各國之外交代表、同時倫敦與華府對維希政府將魏剛解職一事、頗表關懷、維希是否將因此事而以法艦隊及法屬非洲根據地移交軸心國家、仍不可知、萬一維希果將艦隊及根據地交與軸心國、則英須召回其新加坡之艦隊、英倫亦因此事、頗感煩惱、英倫會於週末因里比亞之戰事、頗欲與日言和之意、澳洲荷印亦頗有與日暫時妥協之傾向、但翌日美政府即接獲情報、謂越南局勢緊張、故美政府即變更初衷、衆認維希未必能全部服從德方要求、又因里比亞及地中海之局勢已大見改善、故此間已決與重慶保持聯合陣線、因上述種種、此間已決心根據日美談話中之基本原則、擯棄和平建議、而準備應付惡劣事態之發生、又華盛頓訊、消息靈通人士今日預測日德兩國、將作更密切之合作、以驅逐英美利益於遠東、觀察家認爲美國現時方靜待日本對美國遠東基本立場之答覆、德日此舉或爲太平洋危機之結果、衆認日本與軸心在太平洋合作、較接受美國條件更有可能、此間消息靈通觀察家稱日本如對美日談判失望、則或將一反過去消極合作之態度、而與軸心積極合作、以充分之給養站、及燃料庫供給德國、俾納粹襲擊艦隊、能在太平洋上活動、此項襲擊艦隊、將襲擊英美航運、德國並將助日本切斷美國給養之運渝、伊省民主黨參議員吉立德稱、希特勒元首曾向日本獲悉、謂至明年二月時可以保證、維希將被逼交出艦隊、聽任德國調遣、吉氏言渠信除延宕之和平外、美日不能有所成就、

美靜候日覆文

荷印以坦克車 贈邱吉爾

作爲慶壽禮物

（本報上海卅日專電）據路透社巴達維亞訊、荷印今以重坦克車二輛、輕坦克車四、與機關槍車二、共值英金萬鎊、爲慶祝英相邱吉爾之壽辰、此間英僑現開會慶祝、而美僑亦舉行集會、以其所捐集經費之半數、購置邱吉爾坦克車、

十二月的國際

樊仲雲

十一月過去了，德俄戰爭尚在繼續，於是在十二月，德軍的能否攻取莫斯科，仍在一個最值得注意的問題。從十二月到二月，這三個月是俄國最酷寒的季節，爲了打開當前的僵局，德國的苦戰自在意中。因爲莫斯科直迄今日尚未能攻陷，故如杜耐茲的攻略，高加索的進取，似都不得不待至來春。但在這期間，蘇俄形勢之日趨不利，已甚明顯。自克里米亞的攻陷，羅斯多夫的佔領，德國到高加索的門戶，已經打開。於是英國爲解救蘇俄的緊急，遂展開第二戰線於北非，藉以牽制德意聯軍的兵力。今日的北非，是意大利惟一的海外領地，北非里比亞地方若一旦爲英國所攻陷，對於意大利的聲威，不消說是最巨大的打擊。何況英國既得北非，還可保障埃及與蘇彝士，其在地中海的海上霸權，將更難動搖。所以在十二月，北非的戰事實與莫斯科戰事同樣值得注意。

又因北非局勢的新展開，故以後法國及西班牙的處境大可注意。德國爲援救北非，殊望法國能與之協力，如在突尼斯，阿爾及耳各地軍事據點的利用，法國海軍的協助等。敗戰的法國是否願意從此放棄中立而與德國合作呢？法屬北非的最高軍事首領魏剛，已聲明退職了，法國以後的政策將有何等的轉變呢？對於英國的封鎖，美國的壓力，法國是準備着怎樣呢？

戰爭的局勢一天天的尖銳，弱小國家的中立遂日趨困難。因爲北非戰事的發動，法國與西班牙的處境已日困難，同樣，倘若高加索戰事一旦發動，土耳其的中立必大是問題，至在東方，則由日本與英美關係的緊張，泰國的態度也頗可注意。在十二月，我們將見各種外交的活動，報載希特勒或戈林將與法元首貝當會見，這是一個例子。

十一月來，由中立法的全部廢棄，美國對於歐戰的態度，已有明白的表示。以後，美國商船實行武裝，且直接駛入交戰國口岸，德國若不顧一切，加以襲擊，結果勢必誘發美國的參戰。羅斯福總統的政略是預備好以戰爭的事實來迫取美國議會的宣戰。希特勒的對策是怎樣呢？並且，由美國商船的直接担任運輸，美國海軍之實行護航，英國在大西洋的顧慮自可大減，換句話，英國可將其一部分海軍力量分遣至地中海及東方來了。地中海的戰事，十一月起已再發動，太平洋的風雲將是怎樣呢？

日美談判自十一月中來栖之赴美，尚在繼續商討中，但是同時，在華盛頓，也有ABCD陣線間的會談。由野村，若杉，及最近來栖的活動，日本是旨在求取和平的。美國的意思是如何呢？羅斯福的政策大概在拆散日本與德意軸心的結合，俾得利用太平洋的和平以專力對德。與此相應，所以十一月底柏林的防共大會是值得注意的。華盛頓與柏林，這兩個國際外交的中心，就是以後世界戰爭大勢的決定的地方，蓋戰爭愈陷於長期，外交的變化將較軍事更可注意也。

到十二月止，一九四一年的歲月轉瞬就要終結，我們回顧過去一年，前半年德國在北非，在巴爾幹都大佔勝利，英國在地中海的勢力一時頗形危急，但自後半年德俄戰爭發生以後，形勢一變，英國因得置身於第三者，反可乘此機會，恢復實力，而德則因攻俄戰爭，迄今未得解決，致無暇他顧。在十二月，我們將見希特勒作最後的努力，以迎接一九四二年的到來。

（十一月廿七日上海）

英潛艇。在北冰洋活躍

德稱英潛艇一艘被擊沉

（本報上海卅日專電）據路透社倫敦訊、英海部昨夜宣布、在北冰洋襲擊德方對茂曼斯克海上交通線之英潛艇、又獲大勝利、據公報稱、德方運兵船與運輸船、載軍隊與軍需接濟茂曼斯克前線之德軍者、頃遭北冰洋英潛艇痛擊、損折慘重、英潛艇蒂格里斯號放魚雷轟沉敵船五艘、重創一艘、其中一次、蒂格里斯號係襲敵船多艘、衞護敵供應船三艘、擊沉其兩艘、又英潛艇屈里頓特號襲敵運輸船與供應船七艘、殊得手、其中三艘下沉、餘四艘受傷甚重、或已損毀、該艇且用砲火擊傷第八艘敵船、被屈里頓特號轟沉之敵船中有兩艘滿載軍隊、按該兩艘英潛艇前已迭建戰功、蒂格里斯號係一〇九噸之巡邏式潛艇、屈里頓特號甫於開戰前兩週造成、處女航時即擊沉挪威戰事中之第一艘德船、又海通社柏林訊、據此間負責當局昨午宣稱、星期五德前哨船保護商船數艘通過海峽時、遭遇英潛艇多艘、德船立刻向之射擊、結果英艇一艘沉沒、二艘受重創、德船咸安然返防、

北非法屬地 供德使用說 維希已予否認

（本報上海卅日專電）據維希訊、此間負責方面、對外傳法將北非屬地摩洛哥及都尼西亞之空軍根據地拉巴特、米克尼斯、法克斯嘉比、暨海軍根據地比塞大港等、聽由德軍使用一說、頃已予以否認、（維希卅日中央社電）據海通訊、法昨日舉行閣議、貝當元帥任主席、衆信法空軍部長梅耶、會報告渠視察北非經過、

伊朗與英俄 談判完成

定今日簽訂條約

（本報上海卅日專電）據哈瓦斯社伊京廿九日訊、頃悉、伊朗政府定十二月一日與英俄兩國簽訂條約、自英俄兩國軍隊佔領伊朗後、該國政治及軍事地位、原已一度陷於黯淡、嗣後可望明朗化、內閣總理費魯奇、以初步談判完成、即將提出辭呈、但預料仍當由其組織新閣、所有閣員、亦可望蟬聯、

羅王抵義

芬外長返國

（芬京卅日中央社電）據海通訊、芬外長魏定、昨離柏林返國、偕行者有德駐芬公使、與芬駐德公使、據海通社福洛倫斯訊、羅馬尼亞王米契爾及其母后、昨來車抵此、到站歡迎者、有斯巴來特公爵夫人、羅國駐義公使、福洛倫斯市長、德領事及其他領袖人士、羅馬尼亞王及其母后、將在此勾留數日、據可靠方面消息稱、羅國國王於二十八日夜、由布加勒斯特出發赴德國、會見希特勒元首、聞該國王此行、擬就有關羅國新秩序具體化根本方策、與德方交換意見、

美令旅泰僑民 作撤退準備

（本報上海三十日專電）據合衆社曼谷訊、泰國報紙本日載稱、美國駐泰公使館、已勸告留泰美僑、準備於緊急時撤退、

一致施行戒備

南洋英美屬地

新加坡駐軍取消例假

（本報上海卅日專電）據合衆社紐約訊、昨夜倫敦盛傳泰國已有戰事、惟英外部謂此謠言、未獲情報、英美兩國對太平洋局勢、極度關切、已甚明顯、新加坡軍隊例假之取消、與此間各方所相信遠東或將發生戰事適相吻合、華盛頓之非官方稱、東京對日華交涉顯已絕望、因日本相信華府談判已瀕破裂、據稱、日本或將發動攻擊、力圖衝破包圍、美國各報咸以東方之危機爲標題、又馬尼剌訊、美國第十六海軍區及根據地卡維特城、昨宣佈無限制之燈火管制、市政府批准海軍所提出緊急法令、與海軍當局所採取預防措置有關、美海軍陸戰隊水兵、及菲律濱警衞隊與士兵均會合警察在各馬路巡邏、協助執行燈火管制、又路透社新加坡訊、昨夜起取消兵士例假、負責方面稱、鑒於太平洋之局勢、此爲尋常之戒備行動、

中日締約一週年 全國各地擴大慶祝

民衆大會・遊行・提燈・遊藝

昨爲中日締約週年紀念日、全國各地皆舉行擴大慶祝、或開民衆大會、或作盛大遊行、或於晚間提燈遊行、或表演遊藝、莫不極一時之盛、玆將各地情形彙誌如下：

上海 （上海三十日中央社電）今日爲中日締約及中日滿三國共同宣言周年紀念日、本市各界、上午在市府大禮堂、舉行慶祝儀式、由陳市長主席、會後招待來賓茶點、

蘇州 （蘇州卅日中央社電）今日爲中日締約週年紀念日、蘇省府於上午十時、在省府大禮堂、舉行慶祝大會、省垣各界及各廳處、均派員參加、並由外賓致祝詞、中午高主席、與日方市川領事、假百貨公司、歡讌中日各機關領袖、以資慶祝、熱鬧街市、搭蓋彩牌樓、市民均懸國旗、情形甚爲熱烈、

蚌埠 （蚌埠卅日中央社電）今日爲中日締約暨中日滿發表共同宣言週年紀念日、皖省會各界、爲擴大慶祝起見、除連日已分別宣傳、及廣播講演外、並於昨晚舉行遊藝大會外、將於今日上午九時、假公共體育場、開民衆大會、中日各機關長官及各界民衆代表、均參加、會後並作盛大之遊行、情況極爲熱烈、

天津 （天津卅日中央社電）本日爲中日基本關係條約締結週年紀念日、全市各界除一律懸旗結綵誌慶外、並於午后假賽園舉行市民慶祝大會、入晚舉行提燈遊行、情緒熱烈、盛況空前、

青島 （青島三十日中央社電）今日爲中日締結基本條約及中日滿三國發表共同宣言一週年紀念日、全市除懸旗誌慶外、各界民衆並於上午十時起、在第一國民學校舉行盛大慶祝儀式、其後並舉行遊行、

崑山 （崐山三十日中央社電）三十日爲中日締約週年紀念日、本邑除一律懸旗誌慶外、縣府宣傳股並備置大量標語傳單、分發張貼、並於上午九時召集各機關團體、假中山堂舉行中日基本條約締結一週年紀念大會、

廣州 （廣州三十日中央社電）粵各界慶祝中日締約週年紀念大會、於本日上午九時、假座中山紀念堂舉行、省府、市府、社運會、省黨部、警務處、宣傳處、財部特派員公署、市商會、警防司令部等各機關、暨各民衆團體、學校代表、均派員出席盛會、會後復舉行全市大遊行、由會場出發環繞全市各繁盛馬路、共編爲五大隊、特務機關、模範營、三十師、警官學校、警察教所、軍分校學生、保安警察等、均派員參加遊行、幷於夜間舉行遊藝大會、全市鎮日籠罩於熱烈情況下、

北平 （北平三十日中央社電）今（三十日）爲中日締約週年紀念日、北平全市除一律懸掛國旗誌慶外、各通衢要道並搭紮綵牌多座、電車、公共汽車、亦均紮爲花車、各公園開放一日、影院戲院均半價優待、以資慶祝、午後二時、在太和門前舉行慶祝大會、全市各民衆團體及各業公會、均準時參加大會、會後並舉行大遊行、途經各馬路、民衆夾道歡呼、中華民國萬歲、汪主席萬歲等口號、盛況空前、

杭州 （杭州三十日中央社電）今日爲中日基本關係條約締結週年紀念、省會各界、爲熱烈慶祝起見、決定各項辦法、於本月廿四日起舉行擴大宣傳週、由各機關長官輪流播音演講、並由各機關團體派員分赴各工廠學校、並向民衆灌輸中日基本條約意義及東亞聯盟思想、今日上午九時在省府大禮堂舉行各界紀念大會、全市各機關商店住戶一律懸旗誌慶、上午九時在大光明放映電影、免費招待民衆、下午一時在大世界舉行遊藝大會、免費招待民衆、當晚並舉行遊行大會、

颶風侵海州

（徐州訊）海州於二十七日早颶風侵襲、加以正當初汛、潮水挾風勢、由潮河灌注、水與岸平、氣候突寒云、

滬租界當局 亟謀穩定煤市

疏通烟白煤斤來源澈查存底 決與有關燃料公團完全合作

（本報上海三十日專電）兩租界當局繼救平米價後、即開始籌劃穩定煤市具體辦法、刻已與上海市煤業同業公會、機製煤球業公會、煤柴炭號業聯合會、籌有關燃料公團完全合作、各該公團委員、均主張㊀疏通烟白煤斤來源、㊁評訂標準煤價、㊂大規模澈查存底、照限價按期出籠、出品亦較往昔加倍、因當局統制物價力謀導商市入於正軌、各廠紛紛開工出貨、遂增市場現貨籌碼、但各廠對行號批發貨物數量、多加限制、旨在防杜被人囤積、

（本報上海三十日專電）本市各業工廠、前因受煤價激增及國際局勢不靖影響、以致紛告停工、或縮小範圍、整個工業成動盪不定局面、今向各工業團體探得消息、現各業工廠已漸告復工、

安徽東亞青年協會 昨在蚌埠成立

（蚌埠訊）安徽省青年協會、成立以來、會務猛進、近與日本青年所組蚌埠興亞青年會合併、籌組「安徽東亞青年協會」、定於十一月三十日在蚌舉行成立大會、並發表宣言、促青年覺悟、

本年十月來對外貿易統計 入超轉爲出超

（本報上海卅日專電）海關頃發表、一九四一年一月至十月、全國對外貿易、洋貨進口值海關金七萬九一三一萬八八〇二金、合國幣二十一萬六三七五萬五九九七元、土貨出口值國幣二十五萬七七四四萬二九七二元、進出口貨物共值國幣四十七萬四一一九萬八九六七元、出超四萬一三六八萬六九七三元、按照上項數字、較去年同期大見好轉、貿易已由入超轉變爲出超、

俄輪駛入土港說 土外部已加否認

或係俄油船入玻士波魯斯港之誤傳

（本報上海卅日專電）據海通社土京訊、斯丹埠政界雖討論俄艦駛抵玻斯波魯斯海峽附近之問題、但土國報紙並未刊載此項消息、土國負責人士稱、土國政府對俄軍似將引起之問題、將依據國際公法及蒙特婁協定決定應付辦法、關於外傳土俄現在進行談判俄船入土港或通過海峽事、土外部次長孟賽恩卓鮑昨午鄭重加以否認稱、此或係俄油船三艘入玻士波魯斯港之誤傳、

（昂哥拉卅日中央社電）據海通訊、據土外長米里門古魯昨午宣稱、外傳土蘇談判允許俄艦駛入土港之說、絕對不確、俄並未向土要求、

南菲五記者亦爲義軍所俘

（本報上海卅日專電）據海通社羅馬訊、北菲戰役中、除英美記者被俘外、尚有南菲記者五人被俘、計南菲廣播公司蓓普萊希、特南菲報之諾頓普萊托、里亞報之弗里奇及辛克萊戰事影片合作社代表英廣播公司發表軸心軍隊俘獲記者已由英軍救出消息、尚未證實、義軍所俘美國觀察員姓名、未經宣布、義外部正研究可否視此項觀察員爲俘虜、

西共黨二人 匿於英領館

警察嚴密監視中

（本報上海三十日專電）據海通社馬德里訊、據西班牙消息靈通人士稱、西班牙共黨二人、避匿於巴薩羅納英總領事館、已歷數日、警察巴嚴密監視領署、以防潛逃、據稱、英駐西大使館、接獲本國訓令、將以假護照發給此項共黨、使渠等逃出西班牙國境、按此項共黨爲西班牙內戰時期之加泰隆尼亞閣員培拉台拉斯及積極組織共黨「細胞」之卡摩里亞、

德機夜襲北愛爾蘭

（瑞典京城卅日中央社電）據海通訊據英官方宣稱、德機前晚轟炸北愛爾蘭、

粵警校學生 舉行總檢閱

（廣州卅日中央社電）本省警官學校學生、自本年五月廿日入校、自八月廿日入伍期滿、會舉行總檢閱、現屆十一月月底、已滿六個月、上學期告終、該校爲檢討學生入學期訓練成績、以期增進教育本能、特於本月廿九日上午七時在中山紀念堂前舉行總檢閱、

巴黎德兵營 遭人投彈

（巴黎卅日中央社電）據海通訊、巴黎北部德兵營被人投彈、德士兵二人斃命、一切地下交通、完全斷絕、

國民政府令

三十年十一月廿九日

任命關仲義爲國民政府參事、此令、

任命傅也文爲軍事委員會調查統計部祕書 主任兼駐滬辦事處處長、沈信一爲軍事委員會調查統計部主任專員、沈同爲軍事委員會調查統計部政治警衛總署副署長、此令、

任命李鴻志爲首都憲兵司令部憲兵第一大隊長、此令、

兼行政院院長汪兆銘呈、准軍事委員會委員長函、請任命徐鉡爲軍事委員會第三廳中校科員、徐餐乾、鄭天衡、溫德淦署軍事委員會第三廳少校科員、應照准、此令、

閩粵邊區綏靖總司令部 政訓處處長吳桐、另有任用、吳桐應免本職、此令、

兼行政院院長汪兆銘呈、據兼全國經濟委員會委員長呈、爲全國經濟委員會科長趙子靜呈請辭職、請免本職、應照准、此令、

簡報

（徐州訊）徐州市長張雲生、因年老多病、呈請辭職、經委由周思靖繼任、周氏已抵徐就任、

（揚州訊）江都東西食鹽脫銷、已屆旬日、各鹽盆乘機抬價、每斤高達一元一角二分、據鹽當局方面表示、不久即有大批食鹽由滬運揚、以應市銷、並派員密查各鹽盆有無抬價情事、藉以壓平鹽價、

（徐州訊）徐市於廿八日起開始編組新保甲戶口、及編訂新門牌、各鄉自衛團亦已編組完成云、

（廣州卅日中央社電）建設廳長張幼雲、奉命兼任省物資配給會主任委員後、以初辦期中、一切手續均有逐步改善之必要、除省物資配給會已改善領證發證辦法外、對於各市縣配給會辦事情形、亟應詳爲詢問、對於發證配給手續應如何改善、於廿九日下午二時召集來省會議、

東聯京分會會員大會 發表告內地青年書

親愛的內地青年同胞們：

在和平建國運動將要邁進第三年的今天，在決定各民族未來命運的世界動亂急遽開展着，而我們的祖國依然分裂爲和戰兩端的今天，我們在首都南京，時時想到徘徊於遊戰區域的內地青年們，很願以滿腔熱誠，與諸君檢討救亡圖存的根本問題。

（我）們知道：一個民族有一個民族的文化及其生存意識，在爲生存而奮鬥的狀態之下，國家與國家間的戰爭或友好，乃是主觀需要所決定的必然經程，各自爲爭取民族生存，而不包涵着侵略或歪曲意念的戰爭，其結果必爲和平，戰爭是爭取生存迫不得已的最後手段，和平互助才是人類生存的正常發展。戰爭的價值，應視其對象國家的目的爲轉移，對方如果是侵略的主義，爲了民族生存而戰爭，戰爭就是有價值的；對方如果捨棄侵略，謀取和平的合理解決，和平將是有意義的。惟其戰爭是慘痛的不幸事件，在戰爭發展的每一關節，爲了國家和人民，都必須採取把握戰爭與和平的途徑和時機，否則冤怨相報，侵略無已，或意念歪曲，不顧事實，恐怕世界人類將要萬刼不復了。

（特）別是我們這樣產業落後，國防落後，久處於列强壓迫下的民族，爲了建立自由平等的現代國家，首先必須盡其最善的措置，避免一切無代價的磨擦，把握一切和平的機會，以求集中全力，推進建國計劃，只有在救亡圖存的建國事業遭受到根本的致命的危害時，才需要出以悲壯自衛的抗戰行動，我們如非健忘，當還記得五六年前的今天，舉國高唱「和平未到完全絕望，決不放棄和平，犧牲未到最後關頭，決不輕言犧牲」的情調，當時那種珍惜和平，愼重抗戰的精神，何等悲壯。

（在）中日戰爭的經程中，我們對於意念不淸的七七事變，無疑的應該奮起抗戰，從良心上，任何人沒有反對的理由，而且不會沒有收穫，因爲那時我們只求犧牲，用前仆後繼的壯烈犧牲，鮮明的表現出中華民族爭取獨立維持生存的決心和毅力，那就是我們勝利的收穫。然而自近衛公聲明發表善鄰友好，經濟提攜，共同防共三原則以來，鄰邦朝野一致表明：事變的目的，不在中國的滅亡，而在中日的協力與興隆。因此，日本對中國的願望已經表明，近衛聲明亦成爲日本不可變更的國策，那麼爲建國而堅持抗戰的全國忠勇同胞，就必須統一團結，致力於爲建國而講求全面和平實現了。

（我）們和平建國運動者，所以同時主張東亞聯盟運動，也是出於愛國至誠。「革命領袖汪主席指示我們：國不能孤立，不能不有集團行動，現代尤然，只知愛國，其結果往往不能救國，國父孫先生有鑒於此，提倡大亞洲主義，主張東方的國家民族聯合起來，各愛其國，又互愛其國，以保衛東亞，更進而拯救世界，經過這次事變，證明孫先生的主張是絕對眞理，今後中國惟有本此主張，以爲思想行動的準的。」國民政府還都以來，提倡和平反共，建國，締結中日基本關係條約，宣佈三國共同宣言，發起東亞聯盟運動，標榜政治獨立，經濟合作，軍事同盟，文化溝通四大綱領，其精神是一貫的，必須這樣，才能澈底解除百餘年來國際帝國主義和二十年來國際共產主義侵略中國，侵略東亞的危機。

（有）人或許懷疑友邦日本實踐和平宣言的誠意，甚至誣爲滅亡中國征服世界的總陰謀，我們以爲這是無須顧慮的，自然我們不否認和平運動的當面，確有幾許困難，我們所以不避艱險，毅然邁進的，由於我們具有以下幾個基本信念：㊀東亞民族聯盟必然實現：中日二國由於地理的毗連，宿命的形成了休戚相關，必須合作，我們要在歷史文化相同之下，把握住中日兩大民族當前的困難關鍵，由東亞聯盟思想，啓發東亞民族自覺，彼此既有共同一致的實際需要，於是東亞民族，聯盟必然實現。㊁和平運動必然成功：寬和弘毅是我們中華民族的本性，歷史上遭逢的無數刼亂，終能以此奮鬥精神克服一切困難，再建統一和諧的新中國，我們現在依然秉承這種傳統精神，至誠無間，完成中國的統一，並促使中日兩大民族，澈底攜手合作。因此，我們肯定，和平運動必然成功。㊂中華民族必然復興：一部二十四史，就是民族復興奮鬥史。五千年來，幾乎每一代都有內外患亂的騷擾，其間雖屢經興衰，無異千錘百鍊，不但從未滅亡，反而使民族文化更加豐富優越，民族的生命更加柔韌新銳，這種民族精神，史蹟昭然，用不着再來列舉，現在我們固然不能說自己的民族文化，還是絕對超越，然而我們敢說，在此複雜矛盾的國際動亂中，歷史的進展，正迫切需要我們廣土衆民的民族多所貢獻，當然時間可以證明，中華民族必然復興。

（青）年們，我們的國家，自滿淸以來，腐弱之氣，猶未消除，復興之象，正在萌芽，我們的希望，是解脫帝國主義的壓迫，走向復興之路。所以我們戰是不得已的「抗」戰，和是爲國家復興的「講」和，目前抗戰局面之下，由戰爭招來的民生慘苦，田園荒蕪，先不必論；國際共產主義的蘇聯，使中國共產黨，肆其連鎖式的政治侵略；英美帝國主義者，勾結買辦軍閥，施其鈎魚式的資源供給。諸如此類，諸君所目睹身受的殺人不見血的種種陰謀，將何以解脫呢？

青年們！我們是人類傳統的繼承者，是民族戰線的生力軍，我們必需堅定爲民族生存而奮鬥的果敢信念，在正確民族意識指導下，認淸戰爭與和平的眞實價值，及其一定分際，動員我們的無限威力，來喚醒一切頑固份子抗戰的迷夢，外求和平，內求統一，復興中國，復興東亞。

東亞聯盟中國總會南京分會會員大會印，三十年十一月廿九日。

國內郵資加價有待

因所加數額於實行上將發生困難 現電總局請示中約下週末可施行

（本報上海卅日專電）國內郵資加價問題、滬郵局與總局尚有洽商、故不及於十二月一日實行、大致下週末可施行、查郵件加價新資費表中、對於國內互寄平信及掛號信等數種郵資、所加數額、有極微細差率、此於實行上將與北方各省及其他各區發生困難、當經電呈總局請示、致延未實行、

法運輸船曼諾狄號 美將收歸軍用

（本報上海卅日專電）據路透社紐約訊、聞華盛頓現已舉行官場討論、擬就連諾曼狄號在內之維希法船十一艘、於法德合作進展至納粹將接受法國艦隊時、收歸美陸軍駛用、此十一艘法船、刻皆泊於美國港內、由美國看管、聞諾曼狄號可爲陸軍運輸船、但亦爲飛機母艦、故海軍部欲得之、此船原來設計、本備改充飛機母艦、雖未有必要之厚鐵板、但有飛機母艦之充分速度、

瑞典空軍 爲間諜破壞

（本報上海卅日專電）據海通社瑞京訊、瑞典空軍發生間諜破壞工作後、瑞典空軍總司令、已要求將犯者處極刑、

× × ×

華興商業銀行

總行 上海　分行 南京 蘇州 杭州 蚌埠 鎭江 蕪湖 無錫

本報增加定價啓事

玆因原料飛漲成本益重爰自十二月一日起每份酌加售價五分計爲國幣一角五分直接定戶每月四元五角三個月十三元半年二十五元全年四十八元藉資挹注諸希 諒察

國際劇場

今日貢獻佛典鉅片

陸露明 顧也魯 主演

目蓮救母 即地藏王

牛鬼蛇神 無奇不有 比觀世音 還要好！

票價 一律一元 軍警六角 兒童五角

前鼓樓醫院醫師主持 陳幼蒼 楊光杰 史濟宏

鼓樓聯合診所

附設醫學化驗室 接受各界委檢

主治：內外婦產兒皮膚花柳戒烟眼鼻耳喉各科

門診：上午九時至十二時 下午三時至六時

出診：下午六時至九時 急診隨請隨到

地址：鼓樓鄰路鍋子橋竹竿里九號

史江氏同子遺失土地登記收據聲明作廢啓事 [illegible]

王馮氏啓事 [illegible]

呂菊芬遺失及新舊登記收據繳費通知聲明作廢啓事 [illegible]

李寶成 保仁 遺失啓事 [illegible]

業安公司遺失圖狀聲明作廢啓事 [illegible]

姚秀貞遺失圖狀聲明作廢啓事 [illegible]

陶永康遺失聲明啓事 [illegible]

趙月恒 馨生 遺失所有權圖狀聲明作廢啓事 [illegible]

最高化學療法劑

淋疾

效果奇偉 一服斷根

鹽野牌 五淋拿根片

夫淋病者 自昔視爲一種不治之症 幾於無確定之治療方法 然自最近化學療法劑硫仿亞密度(Sulfonamid)出現以來 遂有劃時代之進步 而藉衝擊療法 於短期間內 竟可告斷根矣

顧現在雖爲化學療法之萬能時代 而與此藥效果之迅速 適成反比例者 則其副作用亦頗激烈是也 此蓋由於硫仿亞密度所含不純物之作用所致

本社有鑑於此 乃極力努力研究 務期獲得純高度之製品 結果遂將二基硫仿亞密度劑「五淋拿根」貢獻於社會矣 本劑之效果 不但較從來之製品爲優 且無任何危險副作用 洵爲近代化學所賜之驚奇產品也

【包裝】 二〇片 一〇〇片

製造兼總發售處 鹽野義商店 大阪市東區道修町三丁目

上海出張所 上海西華德路七十號

昨爲中日締約週年紀念日 首都各界盛大慶祝

會後五萬人遊行情緒至爲熱烈

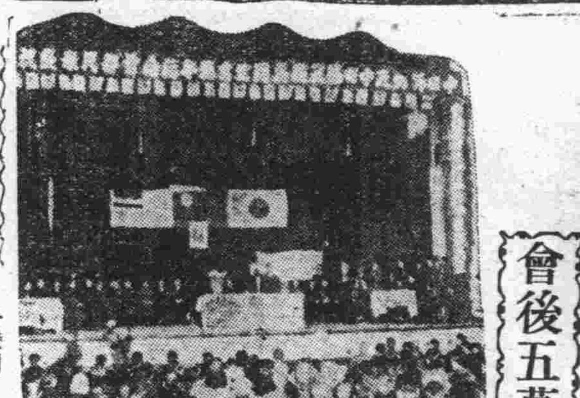

(本報訊)昨爲中日締約及中日滿三國發表共同宣言週年紀念日、全國各地均懸旗誌慶、舉行盛大之慶祝、首都各機關團體學校及中日滿三國民衆、於上午十時、假國民大會堂舉行慶祝大會、參加者達二萬人、情緒熱烈、盛況空前、茲將詳情分誌於后、

懸旗誌慶

各機關、學校、團體、商店、居戶、爲慶祝此含有歷史重大意義之締約紀念、均一律懸旗誌慶、三國國旗、迎風飄展、殊爲壯觀、各通衢要道並高懸橫白布標語、及龐大之輕氣球、飛昇於新街口及夫子廟上空、綴有鮮紅大字標語、上書「中日締約週年紀念」、全市充溢復興東亞之蓬勃朝氣、

慶祝大會

上午九時許各機關團體學校及三國人民、卽紛紛整隊向慶祝大會會場之國民大會堂集合、中國方面到林宣傳部長、褚外交部長、蔡市長、日本方面到日高公使、與亞同盟代表津田中將、木村代議士、原田特務機關長、滿洲方面到呂大使等、均親臨大會致詞、參加人數總計約二萬人、由蔡市長主席、行禮如儀、首由蔡市長致開會詞、繼由中日滿三國代表致祝詞、興亞院代表及林宣傳部長、社運會周祕書長等先後致詞、最後由蔡市長宣讀大會宣言、一致通過電汪主席致敬、及致日本東條首相、滿洲張國務總理賀電、旋卽全體起立、高呼口號、聲震屋宇、精神興奮、十一時許始散、

盛大遊行

慶祝大會散後、全體在會堂外整隊集合、作五萬餘人之大規模持旗遊行、由警察隊領隊、市府樂隊、中日學生及各機關職員、各團體民衆等依次排列、十二時整、遊行開始、市府樂隊高奏行進曲、樂聲鏗鏘、蜿蜒數里之行列、浩浩蕩蕩、步伐整齊、精神振奮、沿途並高呼口號、手揮國旗、充溢東亞復興之朝氣、新街口、復興路等所經過各路、民衆夾道圍觀、萬頭攢動、此盛大之遊行、直至下午三時始散、

× × ×

上電 主席致敬

中日締約及中日滿三國共同宣言首都民衆慶祝大會、一致通過上電 汪主席致敬、茲錄電文於後、

國民政府 主席汪鈞鑒、中日締約於茲一稔、建國基礎、益臻鞏固、化仇怨爲親睦、出斯民於水火、敦槃玉帛、挽東亞之危機、壇坫縞紵、成和平之偉業、太平洋之壁壘益固、東亞州之團結益堅、復興已啓其曙光、國本端賴是不墜、此皆我 主席不避艱鉅、幾先燭照、挽狂瀾於既倒、植砥柱於中流、仁德施於通邇、誠信孚於中外、故能領導羣衆、從容周旋、苞桑永固、勛業常垂、下風遙聽、歡忭既深、週歲欣逢、尤殷雀躍、當益本效忠矢勤之忱、盡寸草涓涘之力、竭誠擁戴、肅電致敬、中日締約及中日滿三國共同宣言週年紀念首都慶祝大會敬叩、

玄武湖・海碧軒 招待使節

南京市蔡市長、以昨日爲中日締約及中日滿共同宣言週年紀念、特於是日午後三時、假玄武湖海碧軒舉行茶會、招待各國駐華使節、到有外交部褚部長、立法院繆副院長、司法院顧副院長、及日・德・義・滿・西各國駐華使節約百餘人、濟濟一堂、情緒至爲熱烈、迄四時始散、(中央社)

正宇杯乒乓賽 白虹白丸大勝

(本報訊)京市民教館主辦、中報體協京分會後援之正宇杯團體乒乓賽、昨在該館照常舉行、結果白虹竟以十三比〇大勝螳螂A、兒童組白丸亦以十三比一擊敗曉光、裁判翁仲・胡濟民・毛玥、按比賽數週以來、兒童組之白丸、宇字組之中聯、正宇組之京郵甲與白虹均有奪標希望、下星期日上午中聯戰京郵乙、下午爲白虹白對螳螂B、

中日田徑競技完畢 日以一一四比四二獲勝

(本報訊)中日青年運動會昨日在國民學校舉行、結果日方一百十四分、我方四十二分、成績平平、蓋均缺乏訓練故也、

項目	第一名	第二名	第三名	第四名	成績
跳高	長岡	李貫中	歐冬馨	勝部	一公尺六五
跳遠	南出	勝部	鄭廷榮	杉山	五公尺九十
三級跳	長岡	北原	詹怡	南出	十二公尺九十
鉛球	前田	後籐	木村	董蔚明	九公尺八五
百公尺	前田	丹治	施求	陳大可	十二秒四
二百公尺	林康	平原	小野	犬伏	二七秒四
四百公尺	林康	古籐	思賀	犬伏	一分四秒
八百公尺	田野	金本	曹宗岡	後籐	二分三二秒
千五公尺	田野	寺岡	張村	曹宗岡	五分三九秒二
八百接力	日甲隊	日乙隊	中甲隊	中乙隊	一分五三秒四
千六接力	日甲隊	日乙隊	中甲隊	中乙隊	四分二二秒二
越野賽跑	吉野	普里	平間	賈華星	四七分十二秒二

下關樂善堂 籌募冬振基金

(本報訊)下關樂善堂、以隆冬將屆、貧民待賑孔殷、昨特舉行常務理監會議、推劉達祥爲主席、當經決議、將已辦妥之棉衣一千套、由區公所令飭各保甲長、就境內赤貧先予登記彙報後、交調查組查明屬實、卽予訂期發放、又該堂存款無幾、本年區內貧民衆多、杯水車薪、無濟於事、爰定日內宴請諸大慈善家、慷慨施助、以資救濟、並視成數之多寡、再行釐訂施放標準、

・慶祝締約大會・ 告民衆書

(去)年十一月三十日、中日兩國締結調整國交條約、公布全文、並發表中日滿三國共同宣言、迄今適屆一週年、首都民衆以此項條約及宣言、係本於友好精神而成立、苟能信守不渝、切實履行、則中日兩國歷年以來之糾紛、必可從茲掃除、而未來之親善關係、且將與日俱增、爲東亞前途計、實堪忻慰、爰於本日召開大會、以資慶祝、而示紀念、並以一致之信念、掬其誠敬、以告國人、

(吾)人統觀中日條約全文、得一印象、即在現行局勢之下、此爲惟一可能之和平條件、其內容悉以近衛三原則及汪主席聲明、爲基礎、而近衛聲明、因吾人所認爲日本對華觀念之一大轉變、所謂善鄰友好共同防共經濟提攜、均爲中國之所能接受、以此爲基調而締結兩國之協定、宜乎其於中國之獨立生存無所危害、而於東亞之大局前途、貢獻良多也、

(抑)吾人之所擁護者、不在條約之具文、而在條約之精神、雙方本此精神、以從事於和約之折衝、亦本此精神以確立中日未來之關係、日本諒解中國民族革命之熱情、中國諒解日本向外發展之必要、中國之革命、不以日本爲對象、而以日本爲戰友、日本之發展、不以中國爲對象、而以中國爲後盾、中國不僅爲中國自身着想、同時亦爲日本着想、日本不僅爲日本自身着想、同時亦爲中國着想、惟雙方各抱此種態度、始能爲中日外交史上闢一新紀元、所謂相互退讓者、即日本不以戰勝國自居、而中國不能不以戰敗國自處、惟原則雖如此、而事實上則中國所得者並非戰敗國之條件、條約俱在、國人當可共喻、

(吾)人今茲所慶祝者、既非戰勝之和約、亦非戰敗之和約、戰敗之和約、固非吾人所堪、戰勝之和約、亦非吾人所喜、不見夫凡爾賽和約所種之惡果乎、此在協約國固爲戰勝之和約也、當其締結之際、非不躊躇滿志、每逢紀念之日、非不歡忻鼓舞、然而曾幾何時、第二次歐洲大戰又告爆發矣、凡爾賽和約實爲其導火線、試思在戰事慘烈之秋、協約國人民在防空壕中、度其歐戰休戰紀念日、此情此景、尚有絲毫可資慶祝之意味否乎、所謂戰勝之和約、非吾人所喜者、良以無論戰勝或戰敗、其所訂之和約、初非矯情之辭、均爲暫時之和平、而非永久之和平、或曰中日條約雖經締結而戰爭之繼續如故、是暫時之和平猶不可得、遑論永久之和平、則對之曰、事變之不能結束、實由重慶方面之執迷不悟有以致之、此和平運動之所以尚待努力也、

(然)中日條約之眞正價值、不在收效於目前、而在收效於將來、換言之、不在粉飾太平、而在正本清源、不在一時一事之利害得失、而在其於道義確立東亞之百年大計、所謂道義云者、即爲中日條約之根本精神、此種精神之由來、在日本爲淵源於八紘一宇之肇國思想、在我國爲傳統的王道精神之復活、二者合而爲一、乃使不幸之事變成爲東亞新秩序之建設運動、此運動發端於近衛聲明、由近衛聲明而有和平運動、由和平運動而有中日國交條約之締結、及三國共同宣言之發佈、最近更發展而爲東亞聯盟運動、及日本之興亞同盟、東亞聯盟所揭櫫之政治獨立、軍事同盟、經濟合作、文化溝通四大綱領、實爲東亞新秩序之骨幹、亦即中日條約及三國宣言之眞諦、

(具)體言之、則中日滿三國以道義爲基礎、結成軸心、各本於獨立自主之立場、以從事於國防經濟文化諸分野之全面合作、是故東亞聯盟運動之進展與成功、不僅爲東亞和平之所繫、亦且爲世界和平之曙光、「光榮之孤立」、在現代已爲事實所不許、世界各國基於利害關係之共通性、分別結成集團以相抗衡之大勢、業已日趨顯著、

(夫)互相合作與相爭對立之同時存在、實爲人類社會之最大矛盾、一切悲劇莫不緣是而生、尤以近代工業經濟高度發展之結果、個人資本主義形成國際帝國主義、人類紛爭愈演愈烈、階級鬥爭、民族革命、國際戰爭、如火燎原、一時並作、其間尤以國際戰爭規模最大、殺戮最慘、嗚呼、此西方霸道文化之自掘墳墓也、欲根本割除國際戰爭之毒瘤、固有待於世界大同之實現、在列強對峙至世界統合之過渡期間、各民族國家

(惟)爲適應世界新情勢、完成國防經濟自足自給之臨戰體制起見、必將分別結成若干集團、如是則由於各個集團相互間之武力均勢、及其內部之經濟合作、或可保持相當長期之世界和平、所謂東亞新秩序及東亞聯盟、亦不外爲此種集團之一、所不同者、世界之舊秩序、及今後之國家羣、均依權力、或利害相結合、而東亞新秩序則以道義爲基礎、故東亞新秩序者、亦可謂東亞之大同、由東亞之大同、以進於世界之大同、此則我東方王道文化所負歷史之使命也、

商業行情

上海

本週金融市況、趨勢似成盤旋、蓋週內一爲日美談判之多變、二因德俄戰局之嚴重、致使市勢利多利空捉摸不定、忽升忽沉、起伏倏忽、終因人心虛軟、市價跌多於漲、結果週內黑匯步鬆、現金趨跌、統債下降、貨幣低落、外股軟化、現紗續挫、

外匯 週內匯豐掛牌不動、市勢僅祇週二週三受銀行界供售步見轉鬆外、其餘各日均呈呆定、本週英匯最緊勢二便士二五、最鬆勢二便士四三七五、美匯最緊勢三元三七五、最鬆勢三元七五、

紛赤 週內仍難抬頭、週初至週三、承上週疲風連續下降、週四雖小回、週五週六又告挫跌、本週現金最高價一四九五〇元、最低價一三七〇〇元、比上週末計軋跌二一〇〇元、

統債 週內極形軟化、因多頭之傾向出籠、故本週統甲最高價七七・四〇、最低七五・二〇、乙高七二・四〇、低七〇・一〇、丙高七〇・七〇、低六八・四〇、丁高六七・五〇、低六五・八〇、戊高六九・七〇、低六八・〇〇、

貨幣 週內隨黃金之下降、一致暴落、英鎊最高三八・〇〇、最低三三・〇〇、英票高六七・〇〇、低六四・〇〇、美鈔高三九五・〇〇、低三四五・〇〇、美票高二九・一〇、低二六・三〇、港票高六・七〇、低六・五〇、新票高一二・〇〇、低一一・〇〇、日票高二・九五、低二・六〇、

外股 週內亦因國際局勢利空、多向下游、中營最高一九・九〇、最低一七・五〇、英聯高六〇・五〇、低五六・〇〇、會德豐高一六・〇〇、低一五・〇〇、怡啤高一四・二〇、低一二・〇〇、汽車高二三・〇〇、低二一・九〇、電話高三九・七五、低三七・〇〇、電車高六一・〇〇、低五八・〇〇、鋼業高六一・〇〇、低五五・〇〇、墾殖高五八・五〇、低五三・〇〇、怡和高六一・〇〇、低五六・五〇、橡皮高三六・七五、低三三・〇〇、

拆息 行情週內完全呆定、自週初至週末、始終做開爲五分、未有更動、匯劃與現鈔亦平掉、進出無貼水、

紗市 週內趨勢仍見盤小、乃國際情勢利於賣方、人心下虛、跌風較鉅、但較之上週頗形穩定、本週廿支雙馬、最高價二四〇六元、最低價二三五一五元、比上週末仍軋高一九〇元、週內期紗均多趨微降、雜牌紗亦多數下挫、現棉稍形微落、外棉殊鮮變動、

南京

五洋 昨市俱轉上升、計大英增爲三千四百元、仙女強、老刀三千一百八十元、二千一百五十元、日光一百六十八元、固本八十九元、又火柴爲三百元、關內外、煤油九十元、洋燭六十七元、尚趨平平、

食油 源銷相埒、勢呈平穩、計大漕二百八十五元、小漕二百九十元、

玻璃 勢趨寧靜、現市白片每箱一百三十元上下、厚片二百七十元、

南京匯豐錢莊開幕啓事

謹訂十二月一日開幕敬備茶點恭請同業先進暨各界友好光臨指教 地址貢院東街二十三號

南京特別市錢業同業公會啓事

查國曆年終將屆各方承待結束本會第十一次理事會決議「仍援去年原案辦理凡本年度同業決算之期除票據註明及訂有契約者外均以國曆年終爲結束」除已函知同業轉咨往來有關各戶外特此佈達諸希 諒詧爲荷

朱捷三爲長子文傑 張振康爲女國英 訂婚啓事

啓者長子文傑女國英承姬惠卿趙錫坤二先生介紹謹擇於民國三十年十二月一日在京訂婚特此敬告諸親友

內政部警政總署京滬杭鐵路警務處爲換發職員證臂章啓事

查本處前備用之職員證茲因改組關係另行製就「內政部警政總署京滬杭鐵路警務處職員證」式樣顏色仍如前證准於即日起改用新證再本處前爲執行職務所用藍底白字查勤公差檢查乘警四種布質臂章茲以陳舊不堪應用另製紅底白字布質臂章換發應用種類仍如前樣其下並加綴號碼以資辨別所有前發舊證及藍底白字臂章一律作廢恐未週知特此登報聲明

糧食管理委員會更換職員證章啓事

查本會職員證章現經改製其式樣爲克羅米圓形週邊藍白線相間中鐫紅色糧食管理委員會字樣鍊條上綴有小圓形鈕扣中鐫紅色糧字上項證章自十二月一日起分發佩帶所有前發之舊證章自應一律作廢特此通告

三民月刊徵稿啓事

(一)本刊以闡明 國父遺教宣揚和平建國策爲宗旨凡合於本刊宗旨之論說及文藝均所歡迎
(二)來稿發表後每千字酬日金四元至六元
(三)來稿請寄中國國民黨漢口特別市黨部三民編譯社

鹽務署緊要聲明

科長沈鳴筑 副署長劉熙庸 會計主任陳寅生

頃奉 司法行政部通知驚悉有人假借熙庸等姓名虛構事實呈訴鹽務署院署長情事似此盜名妄告淆亂聽聞實堪痛恨除向 司法行政部據實聲明並呈請 財政部嚴查盜名之人依法究辦外特此鄭重聲明

政治訓練部第三期政治訓練班招考學員

名額 六十名
資格 ㊀在國內外大學校畢業或高級中學校畢業在軍政機關或教育界服務二年以上者㊁年齡在廿五歲以上三十五歲以下者㊂體格健全思想純正者
待遇 ㊀受訓期內膳宿服裝書籍文具等費均由本班供給並給津貼十元㊁受訓期滿成績及格由本班發給畢業證書呈送政治訓練部按其成績分派各政訓處室担任政訓工作以少校上中尉任用
受訓期限 暫定一個月必要時得延長之
報名日期 自十二月一日起至十二月十三日止
報名地點 南京鼓樓大方巷十二號
考試日期 十二月十四十五兩日
考試地點 假南京鼓樓市立第二中學校
簡章 函索即寄

中華

今日獻映 文藝巨片 二時起 八時起

全體明星 全體導演

家

「無人不道看家回!」・墨老・

新中央大戲院

中華電影股份有限公司直營
址 復興路中段淮海路前中央大舞台原址

今日本院珍貴供獻 (一場二時半・二場五時半・三場八時半)

譚派正宗 譚富英 青衣祭酒 雪豔琴 合演生平拿手傑作

全部四郎探母

◇坐宮◇盜令◇出關◇見娘◇淮代◇回令

隨票附送精美唱詞一冊

象牙刷

經久耐刷 脫毛包換

此牙刷係根據最新方法用機器製成其刷毛均依照齒行之凸度而排列故用之實較別牌爲舒適而衛生售價則又甚低廉

總經理合興號 中華路金沙井十號 百貨商店均售

小孩鬱氣易夭折 宏興鷓鴣菜 快樂長壽

小孩鬱氣不散乃體弱多病的表現結果必易夭折

小孩笑口常開是快樂強身的象徵結果必多長壽

我的師友

王予

十七歲下半年，在上海的一個英文專門學校唸書，和K君兩個人佔了一間宿舍。K君已經廿五六歲了，當過小學校長，他的好學的精神和對於新文學及社會科學的愛好，使我把他認做第一位師友；由於他的影響，我更加歡喜新文學，也讀了更多的書。我們把兩張床合成一張大床，就是把六塊松板並放在四條長凳上，空出來的地方放兩張書桌，一同用功讀書，書堆滿了書桌也堆滿了床頭和裏壁。大概這半年要算我小時最用功讀書的時候和得益最多的時候了。

我們常常在熄燈的時間到後，秉燭讀書到深夜，不然就在天將明時起來，K君讀書時的秉燭習慣是搔頭髮，所以他的書上每一頁都夾着一兩根落髮。我們的成績，當然比別的同學好一點，以致，當一位麻臉近視黑黑胖胖的校長的兄弟二先生給我們上繙譯班的時候，每出一題，別的同學全繹過了，最後，才把黑板用粉筆劃成兩半，用他的大喉嚨沉重地叫出K君和我的Number，由我們上去繙繹，而我們也往往不使他失望，即有小錯處，給他換轉幾個字就成為切貼的繹句，我因為年紀青，當然覺得得意，K君卻怕着下一班的背書。

這是一隻非常特別的英文專門學校，功課毫不注重商業英文，卻像是完全教授英國文學的；當時是三年級，我們的讀本是司蒂文生的金銀島和卻爾斯蘭姆的莎士比亞樂府本事，還有法蘭克林的自傳之類。金銀島也由這位嚴厲的二先生教，因為是一本寫海盜的書，二先生教的時候，常常把海盜們的俚言俗語咕嚕咕嚕地讀過一算數，讀着讀着，忽然掩卷，仔細解釋，末了也無非說一聲「這才是好的文學！」據他說這一本小說是英國的文學之精華，所以每天摘出幾段要我們背誦。我自幼擅於強記，早上讀三兩遍當天就能夠背出；K君年紀較大，認做非常吃力，每逢背書，總是很緊張，迫得他搔頭不已，而紅耳赤；但後來二先生也很能諒解，不常常叫到他，連我也很少站起來背書的時候了。

這一個學期的夜間的補習班，二先生把他自己的功課讓給K君和我担任，教的是林語堂的英文讀本和泰西三十軼事之類，我拿到過十五元幾角的束修，和K君的一同捐買學校裏的檯球用具了。

學期將終，我將要回到鄉下去，結婚以前，K君有一個女朋友，也就是他在小學裏教書時的同學和同事，到上海來了，他和她往來很親蜜，因此，有一次在匯山公園，K君把我捉住向她介紹了，說是H女士，我一言不發，紅着臉坐在樹底下讀我的茵夢湖。

× × ×

使用汽車電話 也有投機者操縱

履冰

一輛汽車在馬路上疾駛過去，後邊的行人車夫，都趕緊舉起手來，遮避眼前的塵土，不然就要迷住眼睛，不能繼續走路，至於口中吃塵土，鼻中聞汽油煙，更是無法避免，坐汽車的和在馬路上步行，按說都是一樣的人，如果坐汽車為着國家大事奔走，大家縱吃塵土，聞油煙，也都甘心情願，但是也有上舞場去跳舞或是到戲院去捧歌女，那就太不公道了。

美國從前有一個政客作競選演說，他說：「大家若是舉我作大總統，我上台後要禁止在街市間乘坐汽車」。這樣主張雖屬可笑，然確足以代表坐不起汽車的窮人的心理。

民國十四年冬間，正當吾國軍閥擾亂秩序的時期，那時筆者居住北京，因事羈留在天津，突然間內戰爆發，火車停止賣票，筆者急於要回北京，不得已打算雇汽車從京津公路回北京，那時汽油還很賤，駛行京津一段公路，費時不過三小時，而車行居然索價每人五十元，車行人問何以索價這樣高，車行人說：「假如你回到北京，利用火車停開的機會，作一批好買賣，你幾千幾萬都可以賺得，何必在乎這五十元」？筆者聽到這句話，方知道一般人對汽車用途的心理。

上海日前鬧金價外匯風潮，所有電話線都讓投機家佔用，平常人有事打算打一個電話而不可得，西洋人所發明的近代交通利器，都是供我們中國人投機謀利所用。至於幫助生產，或促進國計民生的事，卻未必獲得汽車電話的幫助。

最買不起煤炭者

蕭納

有許多人，驚心於今年煤和木炭的價格，繼長增高；大有平民百姓，買不起禦寒燃料的形勢。因此大家就歎息着，倒令一般人興嚴冬難度的感想。不過在我看來，倒並不覺得十分形勢嚴重。其故是為着我們南方江浙一帶，在冬季裏，決無像北地的祁寒酷凍，非烤火不足以維持體溫的實際狀況。試看一般的舊式家庭裏，莫說火爐不具備；連燒炭烤火所用的銅質炭盆，也並非家家都有的。

自從歐化東漸，凡是居住半中不西小洋房的，假使沒有一隻火爐，就如少卻一件裝飾品，而不足以示闊綽似地。更有機關團體，年年例有冬季燃煤的一筆費用；甚至雖不嚴寒，何樂而不生火爐的習慣。因此一到冬季，預買煤炭，裝火爐，當做家家戶戶，天經地義的第一件大事。

其實一個人到了環境特殊的時候，暫時放棄了較奢的慾望，節省一點，權且過一下平淡生活，又何妨事呢？譬如，我輩文人，就南窗小坐，案頭放着一株最起碼的水仙花；陽光照射，已曝晒得心地溫馨。更何異於生着無煙白煤的西式火爐，或者住居於裝熱水汀的摩登房間呢？

曹錕三夢蚩尤 重修涿州蚩尤墓

下走

「作夢」究竟是怎末一回事，直至今日，尚沒有固定的解釋，按照生理學的發現，人的一切精神的表現，都是神經的作用，「夢」當然也是神經的活動，不過作夢中間，往往有許多不可理解的節目，平生未作過的事，夢中可以作得出來，平生未見過的人，夢中有時能看見，未曾走到的地方，夢中居然也能身臨其境，另外，還有更奇的情節，有時作一個夢，這個夢中所夢見的事，往往成了自已來日實際經歷的一個先兆，因此使人對於夢，益發感覺神祕，而莫明其妙。

德國的大心理學家弗洛德，曾經下極大的辛苦，研究夢理，據他說，人之作夢，都是在實生活上不能實現的妄想，到了夢中可以變換方式，使人滿足自已的願望，比如窮人想發財，發財而不得，有時要作發財的夢，野心極大的人，在實際生活中無法施展他的野心，到了夢中，有時要作皇上，或是率領大軍戰勝全世界，又如素常想慕一個美女，而無緣結識，不得與之往來，到了夢中有時可以隨心如願，諸如此類，都是供人滿足欲望的一種機會，弗洛德是這樣主張，對不對是另一個問題。

假如弗洛德的學說完全不錯的話，眼前想起一段實例，正與他的學說相吻合，這事出在吾國已故的軍閥曹錕身上。民國十二年曹錕駐兵保定，身任直魯豫巡閱使之職，那時他正在威震河北，野心勃勃，一心要作大總統，不達目的不止，他本來知識有限，當然是極端迷信，他手下用了許多無聊文人，天天恭維頌揚，不是說他的命大，就是稱他「八字非凡」，他的巡閱使署中設有八大處，內中有一處叫作「卜士處」，委任保定城內的一個「算命先生」作處長，今日批一回八字，明日「袖占一卦」，求神問卜，總不外追問何時能作大總統。

一日夜間曹巡閱使作了一夢，夢見一位王者，身穿龍袍，頭頂冕旒，自稱係蚩尤，站在他床前向他作了一揖，說對曹巡閱使有所請求，曹錕問他有何事為難，王者說曹錕的孩子們時常到他的房上攪鬧，請他加以禁止，曹錕聽完，感覺甚奇怪，一驚而醒，醒後急開電燈，見室內除自已以外並無他人，於是又昏昏入睡，睡後又得一夢，與前夢相同，如此一夜之間，連得同樣之夢三次，夢中的王者，行動語言，前後完全一致，次早曹錕到了辦公室內，對他的幕僚講述夢中情形，於是引起各位幕賓紛紛討論，有人說：「既是蚩尤來向大帥作揖，蚩尤係帝王身分，足見大帥的命大」，另一個機警的幕客說：「蚩尤與黃帝戰於涿鹿，他死後應當葬在涿鹿，涿鹿是現在的涿州，他說小孩子在他房上攪鬧，必是我們的軍隊對於蚩尤墓，有何不利行為吧！」

曹大帥聽得這一番話，覺得有理，但是也並不知道涿州有沒有蚩尤墓，可是他的軍隊確有一師駐在涿州，於是立刻派了一個副官，前往涿州去調查，這位副官到了涿州，湊巧駐在涿州的那一師軍隊，正在西門外城牆附近練習打靶，用城牆當作靶擋，說也巧極，兵士所站的地點，正是一片無主的荒塚，內中有一個比較略高的土丘，副官以為或者這就是「蚩尤墓」吧，回到保定向曹大帥報告，曹大帥即日下令，讓涿州駐兵另覓適當地點打靶，不准踐踏那片荒塚，同時更撥款修繕蚩尤墓。

從北京到保定，中間原有一條公路，這條公路經過涿州的西門外，如果坐汽車走到涿州西門外的城牆附近，可以看見一片荒塚中間，有一個特別高大的墳墓，週圍用磚牆圍繞，墓前更有石碑一，這就是曹錕所重修的蚩尤墓，石碑也是他建立的。

◇ ◇ ◇ ◇

金錢可以買回祖國 猶太人的復國運動

據最近路透社倫敦電訊：「猶太復國會」代表，獻議英國政府，擬組織猶太軍以助歐戰的計劃；已經被英國陸軍部所謝絕，因而打消了。

我們查考猶太人雖滿佈於全世界，而猶太本國，早已滅亡於西曆紀元五百八十六年以前，距今已經二千五百二十七年了。這些無國之民的猶太人，卻並不因為失去了祖國，而減少他們在商業市場中，鑽營覓利的勇氣。因此猶太人惟利是圖，不知有國的批評，騰布於全世界人之口碑。

猶太人真個不要國家嗎？不，猶太人也在從事於他們的「復國運動」，而有「猶太復國會」的組織。所謂猶太復國運動他們並不靠着民衆團結組織，他們卻專恃着「金錢」。這是一定的，全世界猶太人手中，有的是「錢」；在他們的心目中，積任何猶太人的捐款，可以購買到一個「祖國」。

其法是每年各國各地的猶太人大會，每個猶太人要捐出一筆定額的捐款，匯給猶太人總會保存着。他們的目的，要把歷年積存的鉅量金錢在猶太故國的「巴力斯坦」，購買地皮；積款愈多，地皮購買愈大，他們就可以在自己金錢購買的地皮上組織「國家」。所謂猶太人復國運動的裏面，原來是這樣的。

「金錢可以買回祖國」，在全世界好利的猶太人心中，彷彿成了一個「定律」。

（圭年）

真情的可貴

農心

還是不久的往事——在秋風吹紅了楓葉的時節，一綠衣人遞來一封千里外的來信。

我的心怦然動了！沒有料到那徘徊在空虛的日子裏，那一色的記事簿上，卻也會閃出一星的火花來點綴，還黯然的生命，吁嘆聲中，我露出一絲喜悅地微笑了！

是八年未通信息友人的來書，本來，對着這位闊別過久的故人，我的記憶已有點渺茫了！在快慰與興奮交織的心緒下，吟味着信中的字句，那孩提時代的往事便如枯乾了的黃葉被微風一吹，很輕逸地落到我的心頭。

我們曾玩過球，曾吵過架，也曾被先生打過手心，那學校裏供我們在下面談笑的槐樹依然活着，一切似乎就在眼前——然而，八年了！這不短的時期中，我們都不可捉摸地變幻着，他在異地流浪，而我也走入社會飽受顛波，八年前，誰能料到今日的遭遇呢？

朋友沒有忘掉我，咀嚼着珍貴的情誼，我為它的難得而歡樂歌頌了！

有什麼能比真情更可貴呢？一向，我是為了這種真情地建立而努力的，可是，了解它的人太少了！從不同的試探中，我明白高深的友情是不會隨便樹成的。茫茫的世界確不易有同道的旅人相聚於一處。

雖也曾有過偶爾地遇合，但如驟然明亮的星火，隨即便消滅了——社會的磨蝕使我們有了解脫不了的面幕，內心的高傲與固執便把真情遮蓋，而不能成為傾心的交遊。

因之，從應付的場合歸來，我便向一群童年的友伴去尋求真情了！幼時，我們爭執着，吵鬧着，那是天真的，自然的；長大了，我們仍然爭執着，吵鬧着，那還是天真的，自然的；不必虛偽，也無須敷衍，我們是溶解於真情的流露中了——

歷史長久的友人，在談起往日的故事時，誰不發生惋惜的感慨與甜蜜的回味呢？

沈醉在溫馨地遐想中，低念着友人心底言詞，我重露出快意地喜悅，童年的憧憬中，又多了話舊的一頁！我滿足而驕傲，我要大聲呼喊了——不能了解真情的朋友們，讓我們一直敷衍下去吧！

鐵樹子

喬琪

「鐵樹子」前以作者無暇，中斷了約一月之久，此次經編者要求續作，不但讀者感覺茫無頭緒，即作者亦須全文重溫一過，始能著筆，今為謀讀者作者的連貫起見，在續稿之前，作「前引」一節，諸希垂察為幸。

高家在戰前是一個快樂的家庭，砲火把他們一家的幸福都冲散了，高老兒被炸彈震得沒了命，大兒子祖英獨自出外謀生，家裏只剩了母女兩人過活，老婆婆靠着替人家洗衣服，小姑娘阿菱販賣桃子。

阿菱疑心母親對她有不利的行動，聽信了看桃園的小木匠——小蘇州的話到南京附近的鄉下去投游擊隊。

被游擊隊截留以後，阿菱的貞操，便斷送在游匪手中了！後來，她被游擊隊的總隊長要了去，派她在姨太太那裏做小丫頭，總隊長的一位三姨太，是上海的紅舞女，總隊長是寵愛她，她把阿菱當做了心腹，叫阿菱當了總隊部的會計。

阿菱在總部裏結識了一個小當差周祥成，很是知己，她出了錢，叫他到南京去讀書。

正在這個時候國民政府的清鄉發動了，鄉間的游擊隊都聽到了風鶴之驚，這位弱不禁風的三姨太第一個發急，她在總隊長面前哭着吵着，一定要回上海去，本來游擊隊的隊長目的是在刮地皮，弄錢，聽說正式軍隊要來清鄉，那有不失魂落魄心膽俱裂的呢。自己因為一時難以脫身，最好讓心愛的小老婆先溜，三姨太一定要帶了阿菱一起走，兩個人都帶了很多的錢，那知汽車開行了一天一夜，將要到離開游擊區的地界，遭遇了封鎖線，便寄宿在一個鄉村上的農家，一宿醒來，只聽見遠處的槍聲不絕，汽車衛兵，都逃得無影無蹤，兩箱子的鈔票也被他們帶走了，沒有辦法，只得暫住在農家，清鄉軍隊那時還沒有到，清鄉的宣傳隊卻先進了游擊區，很和善地搜索着游擊匪的蹤跡。

神經衰弱

「壽爾康」補針，補丸，為最新進步化學合成之內分泌結晶製劑，功能活躍細胞，促進血液之新陳代謝，用以治療各種神經衰弱，如頭眩眼花，失眠健忘，神經痛及精神萎靡等症，奏效極速。

性能減退

「壽爾康」補針，補丸，含有最名貴之腦下垂體結晶，及化學合成之男女生殖腺結晶等，對於遺精，滑精，腰痠背痛，腎虧陽萎等症，確具實效，遠勝一般陳舊落伍之賜保命及胎盤素等製劑。

戒除毒癮

「壽爾康」補針，補丸，戒除鴉片，紅丸等毒癮，可以不用代替品，抵癮於極短期間，澈底戒絕，因壽爾康含有極多之天然抗毒體，能中和人體內毒質而排出之，同時滋補身體，最為安全迅速。

現代最新進步化學合成荷爾蒙結晶製劑之首選

壽爾康

補針（壽爾賜保命）補丸

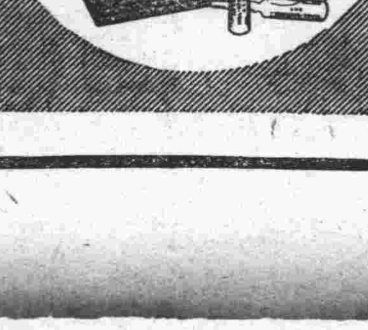
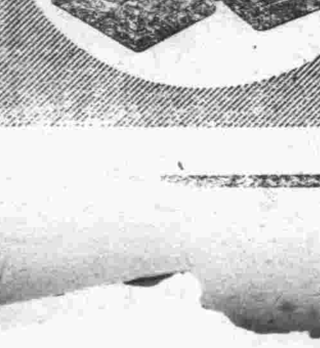

上海派克路 柯爾登藥行獨家經理

藥房均售 備有說明書

進補「維他賜保命」後幾個顯明的徵象

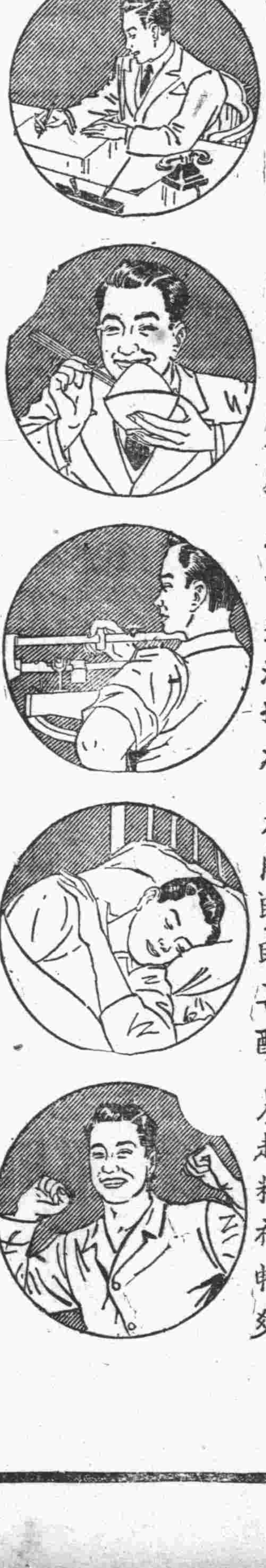

辦事勞而不倦　進餐胃口大開　體重逐漸增加　夜間睡眠甚酣　晨起精神暢爽

藥分補針補丸 男用女用二種

信誼化學製藥廠著名出品　合興號謹啟

本處附設醫學問答部由鼓樓聯合診所主答歡迎各界詢問

大明百貨公司

廿五日起舉行大廉價二星期

各貨均有驚人犧牲 歡迎參觀比較

同業批發 尤所歡迎

總店 建康路一三二號 電話 二三六五六

分店 太平路八十三號 電話 二三六五七